

広報すながわ

令和5年

7/15

No.2259

START



カラー・多言語・読み上げ機能

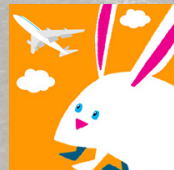

カタログポケット (カタポケ) で
電子版を公開中!

SUNAGAWA

令和5年度

教育行政執行方針



はじめに

新型コロナウイルス感染症対策が新たな局面を迎える今、我が国は少子高齢化の進行、産業構造の変化、超スマート社会の到来など社会が大きな転換点を迎え、教育を取り巻く環境も劇的な変化を見せています。こうした中、すべての人々が自分らしさを発揮しながら夢や希望を追い求め、課題に自ら立ち向かい、さまざまな人たちと協働しながらよりよい社会の担い手となる資質や能力を身につけるため、教育が果たす役割はますます重要になっています。

教育委員会としては、社会動向を的確に見極めながら、令和8年度の義務教育学校の円滑な開校に向けた取り組みを推進するとともに、市民一人ひとりが生涯を通じて主体的に学び続け、その成果と意欲が活かされる生涯学習社会の実現を目指し、市民の信頼と期待に応える教育行政を推進します。

学校教育

子どもが「個別最適な学び」と「協働的な学び」を一体的に進められるよう、教師が専門職としての知見を発揮し、子どもの実態に応じて学習内容の確実な定着を図るとともに、多様な人々との協働を通して新たな見方・考え方に結びつける学習を充実させる観点から、カリキュラム・マネジメントの充実・強化を図る必要があります。

さらに、子どもにしっかりと寄り添い、成長やつまずき、悩みなどの理解に努め、個々の興味・関心・意欲などを踏まえてきめ細かく指導・支援すること、並びに、子どもが自らの学習状況を把握し、主体的に学びを調整することができるよう促していくことも重要です。

このことから、次の8つの観点による学校教育を推進します。

● 確かな学力を育む 教育の推進 ●

全国学力・学習状況調査における本市の児童生徒の傾向を踏まえ、主体的・対話的で深い学びの実現に向けた組織的な授業改善を重視するとともに、思考力・判断力・表現力の育成に資する「書く」活動や家庭学習の充実、一人一台端末などのICT機器を活用した授業実践に努めます。

また、児童の学習内容の理解度・定着度の向上、学びの高度化を図る小学校高学年からの教科担任制の推進に努めます。

さらに、外国語指導助手を継続して複数配置し、豊かな国際感覚が育まれるよう支援するとともに、引き続き、中学生の実用英語技能検定の受検に関わる費用の全額支援を行います。

● 特別支援教育の推進 ●

個々の教育的ニーズに応じた支援を行うため、特別支援教育支援員を適切に配

置するとともに、通常の学級に在籍する特別な教育的支援を必要とする児童生徒への適切な支援体制の充実に努め、関係部署との連携のもと、継続した支援や教育環境の確保に努めます。

また、様式を標準化した「個別の教育支援計画」「個別の指導計画」の就学前段階からの作成や、教育上の合理的配慮を含む必要な支援内容が担任や学校が変わっても切れ目なく確実に引き継がれるよう努めます。

●教育環境の充実

義務教育学校開校に向け、これまでに開催した義務教育学校建設市民建設ワークショップなどでいただいたご意見を踏まえ、基本設計を着実に進めることにより、子どもたちに質の高い教育を提供するための望ましい環境や施設整備のあり方について調査・検証を進めます。

また、一人一台端末の活用において、有効なソフトウェアの検討を行うとともに、ICTを活用した保護

者と学校間の連絡体制の向上を図るほか、教育内容や指導方法に即した教材・教具、備品などの整備に努めます。

●学びにつながる支援の推進

経済的理由により就学困難と認められる世帯に対し、就学援助制度を適正に運用し、公平で的確な支援に努めます。

また、小学校と幼稚園や保育園などとの連携を進め、小学校入学後も切れ目のない支援体制の充実に努めます。

●小中学校に係る適正配置の推進

地域コミュニティの核となる魅力ある学校づくりを進めるため、小中学校の統合や小中一貫教育を主体的に検討する「小中学校統合準備委員会」や「小中一貫教育推進委員会」について、実効性のある運営に努めるとともに、計画に基づいた事業推進を図ります。

また、「小中一貫教育推進計画」に基づき、小学校の

学習スタイル統一や合同行事の実施、中学校教員の乗り入れ授業をはじめ、家庭や地域と連携した学習習慣の定着に努めるなど、小学校間、小・中学校間連携のより一層の充実に努めます。

●豊かな心を育む教育の推進

子どもたちが自他をかけがえのない存在と認識し、互いに思いやり、支え合いながら社会の一員としてよく生きていくことができるよう、発達段階や実態に応じた適切な教育活動を推進します。

また、いじめや不登校など、子どもたちを取り巻くさまざまな問題については、定期的なアンケート調査や教育相談、心理テストなどの客観的データの活用により実態把握に努めるとともに、早期解決に向けた支援を継続して行い、子どもたちに寄り添いながら心身の健全な育成や安定した教育活動を推進します。

●健やかな体の育成

望ましい生活習慣や食習慣など、子どもたちが生涯にわたって心身ともに健康な生活を送るための資質・能力を身に付けさせるため、栄養教諭をはじめ、家庭や地域、関係機関などと連携した「早寝、早起き、朝ごはん運動」や食に関する指

導の充実に努めます。

また、児童生徒の健康的な成長を促すため、物価高騰の影響を大きく受けている学校給食費における保護者負担の軽減に努めるとともに、無償化に向けて適切に事務処理を進めます。

さらに、全国体力・運動能力、運動習慣等調査の結



果を踏まえ、課題解決に向けた体育科・保健体育科の授業の工夫改善や、特色ある「一校一実践」の推進を図るなど、体力向上の取組を一層充実させていきます。

●地域とともにある

●学校づくりの推進

地域とともにある信頼される学校づくりを進めるため、コミュニティ・スクールを核として、学校と家庭・地域が協働して組織的に課題に対応するなどの学校改善に努めます。

また、総合的な学習の時間などを活用し、地域や学校外の関係機関などとの連携による本市の豊かな人的・物的資源を活かした特色ある学習活動の充実に努め、地域とともにある学校づくりの一層の充実に努めます。

以上、学校教育の推進に加え、砂川高等学校に關しましては、地域の高校教育を担う市内唯一の高等学校として特色ある教育活動に取り組めるよう、オンライン

ンを活用した国際交流授業の実施や単位制高校の特色を中学生や保護者に十分理解されるよう、関係機関との連携を一層深めながら周知・広報に努めます。



社会教育

地域における社会教育には、持続可能な活力のある社会の実現を達成できるよう、多様な主体との連携・協働と幅広い人材の支援により行われる「開かれ、つながる社会教育」のさらなる取り組みが必要です。このことから、次の8つの観点による社会教育を推進します。

●生涯学習の推進

生涯学習を推進するためには、社会状況に応じた学びの機会の提供と、その成果を生活や地域での活動に活かしていく「学びと活動の循環」につなげていく取り組みが必要です。このことから、学校、家庭、

職場および地域で生涯学習への積極的な参加・参画の体制づくりの推進を目指し、関係協力団体・企業と連携・協働して学習に取り組みやすい環境を整備していきます。

また、生涯学習活動に関する情報を多様な媒体により積極的に発信することであらゆる世代の意識の高揚を図り、生涯学習の充実に努めます。

●公民館における学習活動の推進

公民館は、住民の日常生活に密着した教育・学術および文化に関する事業を行うことにより、持続可能な活力ある地域社会を実現するため、全ての住民に開かれた社会教育の拠点施設です。

このことから、公民館グループ・サークルなどの学習活動の活性化を支援するとともに、公民館機能のデジタル化として、インターネットの通信環境整備のほか、高齢者等スマートフォン

ン体験教室を継続実施します。

●図書館を拠点とした読書活動の推進

読書活動は読解力や表現力を高め、読書から得られたさまざまな知識が想像力を豊かなものにし、生きる力を育むうえで欠くことのできない重要なものです。

このことから、子どもの読書活動の重要性が高まってきたことを踏まえ、ブックスタート事業、児童書による本の福袋および学校図書館の支援などを通して、乳幼児期からの積極的な働きかけに努めます。

また、子どもから大人まで日常的な図書館の利用につながるよう、蔵書の充実、時節に応じた展示など、読書環境の整備に努めるとともに、子ども読書活動ボランティアの協力を得ながら、図書館の魅力の向上を図ります。

●家庭教育支援の充実

家庭教育支援を充実させ

豊かな心と

学ぶ力を育むまち

るためには、保護者への家庭教育に関する学習機会の提供や、子育て相談への対応など、社会全体で子どもを育てることが必要です。

このことから、家庭教育は全ての学びの出発点として、学校、家庭、職場、地域および関係機関、企業が連携・協働し、学びの機会や情報提供を充実させ、子育ての喜びや楽しさ・仲間づくりを通じて地域の情報が共有でき、安心して子育てができる環境の創出に取り組んでいきます。

また、体験活動を通じて家族の交流の場を創出し、家庭の教育力の向上を図ります。

●青少年健全育成活動の充実

青少年の健全育成には、心身の健やかな発達を促し「社会を生き抜く力」を養うことが重要であり、社会性を持った人間性を育むためには、地域社会との関わりが重要です。

このことから、地域に根付いてきたあいさつ運動を継続し、子どもとの日常的

な交流と見守りを推進するとともに、市内小学校5校において放課後子ども教室を実施し、幅広い体験活動を通じて子どもたちの安全・安心な居場所づくりと見守り体制の強化を図ります。

また、災害発生時に正しい知識を持ち、適切に判断し的確な行動ができるよう、地震や暴風、火災などの防災模擬体験を主とした、子ども防災教室を実施します。

●芸術文化活動の充実

芸術文化に触れる機会の充実と芸術文化活動がより活発に展開されるよう、芸術文化団体やNPO法人ゆうと連携し、活動の支援、情報収集・発信に努めます。

また、「ゼロカーボンシティ」を目指し、地域交流センターゆうにおける館内照明設備、駐車場等照明設備のLED化改修工事を行うほか、音響設備の計画的な更新を行い、施設環境の整備を行います。

●スポーツ・レクリエーション活動の推進、スポーツ環境と施設整備の推進

スポーツ・レクリエーション活動は、心や身体、生活を活性化させるきっかけになるとともに、活動を通して人間関係を築き、生きがいをもたらすなど重要な役割を果たすものです。このため、体育施設の利用促進に努め、地域おこし協力隊による健康増進事業を行うほか、トレーニングルームの空調設備を整備するとともに、スポーツ教室の充実を図ります。

また、海洋センターでは暖房設備改修工事などにより、施設環境面の整備を行います。

●文化財の保護、郷土資料の保全・活用の充実

文化財や郷土資料は、郷土の風土・歴史のなかで醸成され今日まで守り伝えられた貴重な財産であり、より地域の理解を深め、愛着を育むものとして重要です。

このことから、無形民俗文化財の保全・周知に努め

るほか、郷土資料に親しむ機会を提供するため、郷土資料室特別展を開催するとともに、史跡記念碑および標柱の計画的な修繕と保全に努め、先人の功績を後世に引き継いでいきます。

おわりに

少子高齢化の進展、地球規模での温暖化対策の必要性など社会情勢が急速に変化している中、市民一人ひとりがつながりを持つことにより、幼少期から生涯にわたり「学び」続けることができ、その成果を活かして自己実現を図ることができるとともに、社会の実現に努めます。

引き続き砂川市の教育の充実・発展に努めますので、市議会をはじめ、市民各位並びに関係団体、各機関のご支援・ご協力を賜りますよう心よりお願いを申し上げます。



小学生以下は
令和5年8月診療分から

中・高校生等は
令和6年4月診療分から



医療費が無料になります！



令和5年8月より「乳幼児等医療費助成事業」の名称を「子ども医療費助成事業」へ変更し、次のとおり対象者を拡大します。

◆拡大内容 (①～③が拡大部分)

※保険診療適用外の医療費や入院時の食事代は助成の対象外。

対象	現在		令和5年8月診療分から		令和6年4月診療分から	
	非課税世帯	課税世帯	非課税世帯	課税世帯	非課税世帯	課税世帯
小学生	自己負担なし	1割負担	自己負担なし	自己負担なし(①)	自己負担なし	自己負担なし
所得制限で助成対象外の未就学児・小学生	対象外(2割または3割負担)		自己負担なし(②)		自己負担なし	
中学生・高校生等	対象外(3割負担)		対象外(3割負担)		自己負担なし(③)	

※高校生等…15歳に達した日以後の最初の4月1日から18歳に達する日以後の最初の3月31日までの方
※在学や就労の有無は問わない。

◆助成方法など

★課税世帯の小学生(上表①)



1割負担 → 「自己負担なし」に！

- 対象 平成23年4月2日～同29年4月1日生まれの方
- 申請 不要
- 受給者証 7月下旬に交付
- 助成方法 現物給付(※)

★これまで所得制限で助成対象外の未就学児・小学生(上表②)



対象外(2割または3割負担) → 「自己負担なし」(所得制限なし)に！

- 対象 平成23年4月2日以降に生まれた方
- 申請 必要【8月中に申請のご案内を送付します。保険係(1階6番窓口)へ必要書類を提出してください。】
- 受給者証 9月下旬に交付
- 助成方法 8～9月分：償還払い(※)
10月分～：現物給付(※)

令和5年8月

★中学生・高校生等(上表③)

※所得制限はありません。

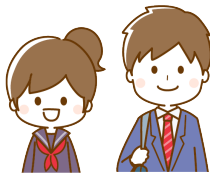

対象外(3割負担) → 「自己負担なし」に！

- 対象 平成18年4月2日～同24年4月1日生まれの方
- 申請 必要【10～11月に申請のご案内を送付します(平成23年4月2日～同24年4月1日生まれの方を除く)。保険係(1階6番窓口)へ必要書類を提出してください。】
- 受給者証 令和6年3月に交付
- 助成方法 現物給付(※)

令和6年4月

※現物給付：受給者証を医療機関の窓口で提示することにより自己負担が無料となります。

償還払い：医療機関の窓口で一度自己負担となりますが、申請することにより自己負担分を助成します。対象の方には受給者証とあわせて申請書を送付しますので、保険係(1階6番窓口)で申請してください。**申請には領収書が必要です。8～9月に医療機関を受診した場合は必ず保管をお願いします。**

◎重度心身障がい者医療費助成、ひとり親家庭等医療費助成の対象の方には例年どおり7月下旬に受給者証を交付します。平成18年4月2日～同29年4月1日生まれの方は、届いた受給者証を医療機関に提示することにより子ども医療費助成と同様に課税世帯の小学生は8月から、中学生・高校生等は令和6年4月から無料となります。

関保険係TEL 74-4745

国民健康保険・後期高齢者医療制度

「限度額適用・標準負担額減額認定証」、「限度額適用認定証」の申請・更新時期です！

「限度額適用・標準負担額減額認定証」または「限度額適用認定証」は、医療機関を受診した際の医療費の窓口負担や入院時の食事代の自己負担額を減額するために必要なものです。ただし、国民健康保険に加入している世帯で、市道民税課税世帯に属する70歳未満の方の場合は、医療費の自己負担限度額を上回った窓口負担額のみ減額となります。

現在使用している認定証は、7月31日までの有効期限となっています。8月以降に必要な方は、保険係（1階6番窓口）で申請・更新手続きを行ってください。なお、後期高齢者医療制度に加入している方で認定証の申請をしたことがあり、令和5年度も対象となる方には7月中旬以降に保険証と併せて郵送しますので手続きは不要となります。新認定証の色は「黄緑色」です。現在お持ちの認定証は、有効期限が切れましたら破棄してください。

◆申請・更新時に必要なもの

保険証、マイナンバーカードまたは通知カード（記載情報と現況に相違のないもの）

◆手続きが必要な方（後期高齢者医療保険加入者は今まで一度も申請したことがない方）

区 分		対 象
70歳以上	現役Ⅱ	年収約770万円～約1,160万円 (課税所得380万円以上690万円程度)
	現役Ⅰ	年収約370万円～約770万円 (課税所得145万円以上380万円程度)
	区分Ⅱ	令和5年度市道民税非課税世帯に属する方
	区分Ⅰ	区分Ⅱの世帯のうち次のいずれかに該当する世帯 ・世帯全員が所得0円（※）で、かつ公的年金収入額80万円以下の方 ※給与所得がある場合は10万円を控除 ・老齢福祉年金を受給されている方
70歳未満		国保加入者全員が対象です。 ただし、世帯主に国税の滞納がある方は、一度、減額前の額でお支払いいただくこととなります。詳しくは保険係（1階6番窓口）へお問い合わせください。

後期高齢者医療被保険者証の切り替え

現在ご使用いただいている保険証は7月31日でも有効期限が切れるため、7月中に**黄色の新しい保険証**をお送りします。届きましたら現在お持ちの保険証は破棄してください。

○新しい保険証の有効期限は、令和6年7月31日です。

保険証のこの部分に、窓口負担割合を印字していただきます。



後期高齢者医療被保険者証	
有効期限	〇〇年 7月31日
交付年月日	〇〇年 7月 1日
被保険者番号	0 1 2 3 4 5 6 7
被 住 所	広城市連合町1丁目
保 氏 名	広城 太郎 男
生年月日	昭和 7年 7月 7日
資格取得年月日	平成20年 4月 1日
発効期日	平成20年 4月 1日
一部負担金の割合	1割
保険者番号並びに保険者の名称及び印	39011000 北海道後期高齢者医療広域連合 公印(朱)

問保険係Tel 74-4745



1歳児パクパクひろば

- とき** 8月7日(月) 10:00～11:30 (受付9:45まで)
 - ところ** ふれあいセンター
 - 対象** 令和4年7月生まれ
 - 内容** 育児交流会、身体計測、個別相談、歯科相談、栄養相談(試食あり)
 - 持ち物** 母子健康手帳、子ども用エプロン、スプーン、おしぼり、歯ブラシ
- ☎ふれあいセンターTEL 52-2000



7月の保育所開放

「同じ年齢の子どもと遊ばせたい」「育児の相談をしたい」そんな保護者を応援するため、保育所を開放します。ご利用の際は、事前に申し込みが必要です。

- とき** 7月19日(水) 10:00～11:00
 - ところ** 市内保育所
 - 対象** 未就学児とその保護者
 - 内容** 「水遊びをしよう！」
 - 申込** 下記へ
- ☎ひまわり保育園TEL 54-4555
さくら保育園TEL 52-3335
空知太保育所TEL 53-3287



おどってあそぼう！

世界の踊り、こども盆踊り、楽しいゲームで体を動かして遊ぼう！

- とき** 7月24日(月) 9:30～11:30
 - ところ** 公民館4階 大会議室
 - 対象** 幼児～小学生(幼児は保護者同伴)
 - 参加料** 無料
 - 申込** 下記へ
- ☎砂川フォークダンス同好会
梅野TEL 090-6695-2216



広報紙などを配布する 広報委員を募集します

- 対象** 市内在住の方
 - 配布回数** 毎月2回
 - 募集人員** 1人
 - 配布区域** 東1条南11丁目、西1条南10～11丁目、西2条南10～11丁目、西3条南10～11丁目、西4条南10丁目(介護老人保健施設みやかわ、慈恵会病院、アシル砂川店周辺)
 - 配布部数** 188部(7月15日号現在)
 - 所要時間** 1回当たり2時間30分程度
 - 報償費** 月額5,900円
 - 申込** 下記へ
- ☎広報広聴係TEL 74-8763



学校プール開放

- 開放期間** 7月18日(火)～8月30日(水)
 - ところ** 豊沼小学校、中央小学校の各プール
 - 遊泳時間**
○平日 15:00～17:30
○土・日曜日、祝日、夏休み 10:00～17:30
※中央小学校のみ19:30まで開放。
 - 遊泳の可否** 遊泳が可能な場合は青旗、禁止の場合は赤旗を小学校のプール前に掲揚
- ☎振興係TEL 54-2175



敬老助成券交付

市では、4月より敬老助成券を交付しています。

- 対象** 次の要件をすべて満たす方
 - 4月1日現在、砂川市に住民登録がある方
 - 昭和24年4月1日以前生まれ(75歳以上)の方
 - 令和4年度住民税非課税で、現在、在宅で暮らしている方
- ※4月以降にすでに交付を受けた方は対象外。
- 助成券の種類(1つを選択)**
敬老バス券、敬老ハイヤー券、敬老入浴券
- ※敬老ハイヤー券は砂川市予約型乗合タクシーにも使用可。
- 助成額** 5,300円相当
 - 持ち物** 自署することが困難な方や代理で受領する方は申請者の印鑑
 - 申請** 高齢者支援係(1階10番窓口)へ
- ☎高齢者支援係TEL 74-4452



毎月勤労統計調査特別調査を実施します

毎月勤労統計調査特別調査は、常用労働者が1～4人の事業所における労働者の賃金、労働時間などの実態を明らかにするため、7月31日(給与締切日の定めがある場合には7月の最終給与締切日)現在で実施します。対象となった事業所には、8～9月にかけて、知事が任命した調査員が訪問しますので、ご回答くださいますようお願いいたします。

なお、調査の内容は統計以外の目的に使用されることはありません。

☎北海道総合政策部計画局統計課
労働統計係TEL 011-204-5146

i 7月17日は
「北海道みんなの日」

7月17日は、明治2年に北海道の名付け親とされる松浦武四郎が、明治政府に「北加伊道^{ほっかいどう}」という名称を提案したとされる日です。「北海道みんなの日（愛称：道みんなの日）」は、北海道のこれまでの歴史や文化、風土を見つめ直し、これからの北海道を考える日として平成29年に制定されました。愛着や誇りを持ち、より豊かな北海道を築いていくためのきっかけとするとともに、道外から訪れる方やゆかりのある方に魅力を発信する機会としましょう。

☎北海道環境生活部くらし安全局道民生活課
Tel 011-204-5211



▶ HP



新規求人情報

市内企業では、ハローワーク砂川を通じて、新規求人を次のとおり行っています。

募集内容

職種	年齢	求人数
介護支援専門員	18～64歳	1
清掃作業及びコーキング作業員	64歳以下	2
タクシー配車係	40歳以下	1
商品販売員	不問	1
電気配線工事作業員	64歳以下	2
機械工・工作機械オペレーター	59歳以下	1

(7月6日現在)

☎ハローワーク砂川Tel 54-3147



**ロビー朗読会
朗読の玉手箱 part 14**

司会・アナウンスインプレッションの夏の風物詩、浴衣を着てのロビー朗読会を3年ぶりに開催します。真夏の夜のひとときをゆうのロビーにてごゆっくりお楽しみください。

- とき 7月29日(土) 18:30～
 - ところ 地域交流センターゆう ロビー
 - 内容 『あらしのよるに』特別編、『紅の玉』、『藪の中』などの朗読・群読
- ☎司会・アナウンスインプレッション 勝木Tel 53-2142



**花・野菜技術センター
公開デー 2023**

花・野菜技術センター「公開デー」を4年ぶりに開催します。

- とき 8月9日(水) 10:00～12:00
 - ところ 花・野菜技術センター(滝川市東滝川735番地)
 - 内容 フラワーデザインセミナー、土壌診断、病害虫診断、園芸相談、農業研修生の新鮮野菜販売会、場内試験ほ場見学ツアー など
- ※詳細は花・野菜技術センターホームページに順次掲載。

☎花・野菜技術センター 齊藤
Tel 28-2800



▶ HP



**第28回
石狩川下覧権**

7月22日(土)

【石狩川 川下り(西滝川～砂川遊水地)】

(受付9:30～、開会式10:00～)

- 出発場所** 札幌方面から国道12号不二建設入り口を左折
 - 対象** 自力で川を下れる方
 - 参加料** 無料
- ※昼食は各自で用意。
- 申込** 7月18日(火)までに参加申し込みを下記へお問い合わせください。

☎石狩川下覧権事務局(株)櫻井千田内) Tel 65-2251

【夏の夕べ IN 砂川遊水地】

- ところ** 砂川オアシスパーク
 - 内容** 各種売店営業(15:00～20:00)、バンドライブ
- ※売店の食券は前売券1,500円、当日券1,600円。

☎水島Tel 090-8427-8398

7月23日(日)

【水上体験学習】(10:00～14:00)

- ところ** 砂川オアシスパーク
- 内容** アクアボール、MEGA SUP、ヨットなどの無料体験試乗

☎石狩川下覧権事務局(株)櫻井千田内) Tel 65-2251

当日：櫻井Tel 090-3393-2805



**普及職員（農業）
受験者募集**

道では、試験研究機関や農業関係団体などと連携し、農業の生産性向上、農業経営や農村生活の改善などに関する技術や知識を農業者に普及指導する普及職員を募集しています。詳細は道ホームページをご確認ください。

●**受験資格・定員**

① **A区分** 10人
大学卒業または卒業見込みの方

② **C区分** 13人
民間企業の職務経験者

●**申込**

A区分：8月14日(月)～23日(水)
C区分：7月31日(月)～8月10日(木)

☎北海道農政部生産振興局技術普及課普及推進係
TEL 011-204-5379



市民健康・栄養相談

健康・栄養相談のほか、血圧・血糖値などの測定や健診結果の相談にも応じます。また、乳幼児の計測や発達・栄養・育児などの相談も行っています。

●**とき** 8月7日(月) 13:00～15:00

●**ところ** ふれあいセンター
☎ふれあいセンターTEL 52-2000



**令和5年度第2回
北海道警察官募集**

●**受験資格**

▽**A区分**

●平成3年4月2日～同18年4月1日までに生まれた方で、学校教育法による大学（短期大学を除く）などを卒業または令和6年3月末日までに卒業見込みの方

※高度専門士の称号を取得または令和6年3月末日までに取得見込みの方を含む。

▽**B区分**

●平成3年4月2日～同18年4月1日までに生まれた方で、A区分以外の方

●**試験日**

●一次 9月17日(日)
●二次 10月下旬～11月上旬

●**採用予定人員**

●A区分 男性35人程度
女性15人程度
●B区分 男性115人程度
女性35人程度

●**申込** 8月18日(金)17:30までに原則インターネットから申し込み

※詳細は下記へお問い合わせください。

☎滝川警察署TEL 24-0110



**令和5年度
自衛官募集**

航空学生（海上・航空）

●**受験資格**

●令和6年4月1日現在で高校卒業（見込み含む）または高等専門学校3年次修了者（見込み含む）の方

●航空自衛隊は18歳以上21歳未満の方、海上自衛隊は18歳以上23歳未満の方

●**試験日**

●一次 9月18日(祝)
●二次 10月14日(土)～19日(木)のうち指定する1日

●三次 下記のうち指定する日
海：11月17日(金)～12月13日(水)
空：11月11日(土)～12月14日(木)

●**申込** 9月7日(木)までに自衛隊滝川地域事務所へ

一般曹候補生

●**受験資格**

●令和6年4月1日現在で18歳以上33歳未満の方

※32歳の方は採用予定月の末日現在で33歳に達していない方。

●**試験日**

●一次 9月15日(金)～17日(日)のうち指定する1日

●二次 10月18日(水)～22日(日)のうち指定する1日

●**申込** 9月5日(火)までに自衛隊滝川地域事務所へ

自衛官候補生

●**受験資格** 18歳以上33歳未満の方

※現在32歳の方は生年月日により応募の可否が変わります。詳しくはお問い合わせください。

●**試験日** 9月22日(金)～28日(木)のうち指定する1日

●**申込** 9月5日(火)までに下記へ
☎自衛隊滝川地域事務所
TEL 22-2140

サマージャンボ 7億円

(1等5億円・前後賞各1億円合わせて)

**7月4日(火)
2種類同時発売!
各1枚300円**

サマージャンボミニ 3,000万円

(1等2,000万円・前後賞各500万円合わせて)

この宝くじの収益金は市町村の明るく住みよいまちづくりに使われます。

●**発売期間** 7月4日(火)～8月4日(金)

●**抽選日** 8月18日(金)

令和6年4月採用 市職員採用登録試験

●職種・登録人員・受験資格

●土木技術職員…若干名

平成5年4月2日～同17年4月1日までに生まれた方で、4年制大学・短期大学・高等専門学校・修業年数2年以上の専門学校（専修学校専門課程）・高校の土木系学科を卒業または令和6年3月までに卒業見込み（高校は除く）の方

●保育職…若干名

保育士の資格を有し（取得見込み含む）、平成5年4月2日～同16年4月1日までに生まれた方

●事務職（身体に障がいのある方）…若干名

次のすべての要件を満たす方

- ①身体障害者手帳の交付を受け、その障がいの程度が1～6級の方
- ②自力による通勤が可能で、かつ介護者なしで年間（原則1日7時間45分、週5日勤務）を通じて事務職員としての職務の遂行が可能な方
- ③活字印刷による出題および口頭による面接試験に対応できる方
- ④4年制大学または高校卒業以上の学歴を有し（令和6年3月卒業見込み含む。高校は除く）昭和63年4月2日以降に生まれた方

●試験日 8月27日(日)

●提出書類 市が交付する登録試験申込書、卒業証書の写しまたは卒業証明書（見込証明書）、成績証明書、受験票返送用切手404円分、保育士登録証の写し（保育職のみ。保育士資格を有している方）身体障害者手帳の写し（事務職のみ）

※申込書は市ホームページからダウンロードまたは職員係（3階31番窓口）で配付。

●申込 8月15日(火)までに下記へ（必着）

〒職員係Tel 74-8782

住民税非課税世帯特別給付金を支給します！（1世帯当たり3万円）

エネルギー価格・食料品価格などの高騰による負担増を踏まえ、住民税非課税世帯を対象に1世帯当たり3万円を支給します。

●対象

令和5年6月1日現在、砂川市に住民登録があり、世帯全員の令和5年度分住民税均等割が非課税の世帯（生活保護世帯も含む）の世帯主

※本給付金は「公的給付の支給等の迅速かつ確実な実施のための預金口座の登録等に関する法律」に基づき、市ではあらかじめ支給対象者を特定しています。

●支給方法

市が特定した支給対象者へ、受給意思や振込口座などを確認するための「確認書」を7月下旬から順次郵送します。必要事項を記入のうえ、同封する返信用封筒に入れて確認書に記載されている提出期限までに返送してください（当日消印有効）。市が確認書を受理してからおおむね3週間後に確認した振込先口座へ振り込みます。

◇特別な配慮を必要とする方への対応

DV（配偶者暴力）などを理由に避難している方で、基準日において砂川市に住民登録がないものの、一定の要件を満たし、避難者（その同伴者含む）が住民税非課税世帯に該当すると認められた場合、受給権者として支給を受けることができます。

〒社会福祉係Tel 74-8103

給付金を装った詐欺にご注意ください！

本給付金支給にあたり、現金自動預払機（ATM）の操作や手数料の振り込みを求めることは絶対にありません。不審な電話などがかかってきた場合には、迷わず警察署（または警察相談専用電話#9110）、市役所へご連絡ください。

国民年金保険料免除・納付猶予制度について

国民年金に加入している方は、毎月保険料を納めていただく必要がありますが、経済的な理由などにより保険料を納めることが難しい場合などは、未納のままにせず「国民年金保険料免除・納付猶予制度」の手続きを行ってください。申請して承認されると保険料の納付が免除（【全額】、【4分の3】、【半額】、【4分の1】の4種類）または猶予されます。

失業した場合も申請することにより、保険料の納付が免除または猶予される場合がありますので、失業したことを確認できる公的機関の証明（雇用保険受給資格者証の写しまたは雇用保険被保険者離職票の写し）をご持参のうえ申請してください。

※学生の方は「学生納付特例制度」、出産の際の免除については「産前産後期間の免除制度」をご利用ください。

●手続きをするメリット

免除や納付猶予の承認を受けた期間は年金の受給資格期間に算入されるほか、けがや病気で障がいや死亡といった不慮の事態が発生した場合、障害年金や遺族年金を受け取ることができます。手続きをせずに未納となっている場合は受け取れません。



●免除された保険料をあとから納付したいとき

免除や納付猶予の承認を受けた期間がある場合、保険料を全額納付した場合と比べて将来受け取る年金額が少なくなります。免除や納付猶予になった期間から10年以内であれば保険料をあとから納付（追納）することができ、追納すると受け取る年金額を増やすことができます。追納を希望する場合は年金事務所で申し込みください。



令和2年5月1日から新型コロナウイルス感染症の影響により国民年金保険料の納付が困難となった場合の臨時による特例免除申請が可能となっています。具体的な手続きについては戸籍年金係または年金事務所へお問い合わせください。

※令和4年度分の申請をもって終了します。

●手続きに必要なもの（参考）

- 年金手帳または基礎年金番号通知書
- 雇用保険受給資格者証の写しまたは雇用保険被保険者離職票の写し（離職した方）

※過去に同一の失業などの理由により免除などを申請し、失業したことを確認できる証明書類を添付したことがある場合は、改めて添付などする必要はありません。

閩戸籍年金係Tel 74-4457 または年金事務所Tel 52-2144

マイナポータルを利用した国民年金手続き（電子申請）について

マイナポータルを利用した国民年金第1号被保険者の資格取得・種別変更、国民年金保険料免除・納付猶予、国民年金保険料学生納付特例の電子申請を受け付けています。詳細は日本年金機構ホームページの「個人の方の電子申請（国民年金）」をご確認ください。

閩ねんきん加入者ダイヤルTel 0570-003-004（国民年金加入者向け）



▲ HP

若年者生活習慣病予防健診を実施します！

すながわ健康ポイント対象事業

職場などで受診機会がない方を対象に健康診査を実施します。生活習慣病予防のための健康管理を自分自身で行うことができるよう、健診結果をもとに健康相談・栄養相談を行います。市独自の詳細な検査項目もあります。

- 実施期間 令和5年12月まで
- 実施医療機関 明円医院・村山内科医院・細谷医院・いとう内科循環器科クリニック・砂川慈恵会病院
- 対象 20～39歳の市民
- 健診項目 問診、診察、身体計測（身長・体重・腹囲）、血圧測定、尿検査（糖・たん白・潜血）、血液検査（脂質・肝機能・血糖値）、腎機能（クレアチニン・尿酸・eGFR）、貧血（赤血球・血色素・ヘマトクリット値）
- 自己負担額 1,000円（健診時に医療機関に支払い）
- 受診方法 ①ふれあいセンターへ申し込み → ②ふれあいセンターからの案内を受領 → ③受診を希望する医療機関へ健診日時を予約 → ④健康相談にて結果を返却

閩ふれあいセンターTel 52-2000

防災フェスティバル

- とき 7月30日(日) 9:45～14:00
 - ところ 砂川オアシスパーク、遊水地管理棟
 - 内容
 - ・防災講演会(10:00～11:30) 講師：気象予報士・防災士 菅井貴子氏
 - ・お祭り広場(11:00～14:00)
 - スーパーボールすくい、ヨーヨー釣り、七夕短冊作り、ぬりえ体験、わくわく!科学体験、アートバルーン
 - ・カヌー体験、流水体験、スポーツチャンバラ体験
 - ・市役所防災コーナー
 - ・義務教育学校建設オープンハウス
- 〒砂川子どもの水辺協議会 辻Tel 090-2059-6889

★市役所防災コーナー★

市で備蓄している段ボールベッドやワンタッチパーテーションを展示します。災害時における避難所生活を体験し、日常生活との違いを実感してみましよう!

〒防災対策係Tel 74-8765



★義務教育学校建設オープンハウス★

パネルや模型展示、動画での紹介のほかVR体験コーナーを用意し、基本設計中の義務教育学校内部を仮想空間で体験できるようになっています。お気軽にご参加ください!

※現在、「砂川市義務教育学校建設基本設計書(案)」についてパブリックコメントを実施しています。オープンハウスでお気づきの点など、皆様のご意見をお待ちしています!

〒学校再編係
Tel 74-4313



▲エントランスコートイメージ

令和5年台風第2号等の大雨災害義援金にご協力ください

令和5年台風第2号等の大雨災害により、静岡県、茨城県などを中心に甚大な被害が出ています。この災害で被災された方々を支援するため、日赤砂川市地区では義援金を受け付けています。市民の皆様のご協力をお願いします。

【市役所窓口での受け付け】 社会福祉係(1階13番窓口)へご持参ください。

●受付期間 9月29日(金)まで

※寄付金控除対応の領収書を発行します。 ※支援物資の受け付けは行っていません。

【専用口座へ直接振り込み】

●金融機関 ゆうちょ銀行

●口座記号番号 00180-1-792689

●口座名義 日赤令和5年台風第2号等大雨災害義援金

●受付期間 9月30日(土)まで

※ゆうちょ銀行・郵便局窓口での取り扱いの場合、振込手数料は免除されます。

※受領証の発行を希望する場合は、通信欄に「受領証希望」と記載してください。

市役所からの電話やメールによるお願いは行っていませんので、ご注意ください

〒日赤砂川市地区(社会福祉係) Tel 74-8103

こちらに掲載しきれないイベントやニュースは市ホームページ「すながわ TOPICS」で紹介中！

すながわトピックス

検索

大きな機械に興味津々！

建設機械を描く写生会

6月15日(休)、豊沼小学校にて、憩岳会の建設機械の写生会が行われました。子どもたちは、ふだん見ることができない機械に近づいて、自分よりも大きいタイヤに触れたり実際に運転席に乗ることができて大喜びの様子でした。写生会では、構図のバランスを取ることに悩みながらも一生懸命に描いていました。

▼描き始めてはみるものの「難しい！」との声も



メガサップでGO！

ジャリン子夏体験塾

7月1日(出)、北光公園にて、「ジャリン子夏体験塾」が開催され、親子23人が参加し、ローポートやカヌー、サップなどを体験しました。サップより大きいメガサップは複数人で乗ることができ、初めはぐらつきに慎重だった子どもすぐに慣れ、立って漕ぐ姿も見られました。「水が重かったけど楽しかった」との声もあり、夏の北光公園を満喫していました。

▼メガサップに乗り、みんなで「せ〜のっ！」



▼献花する飯澤市長



真の平和を願って

砂川市戦没者・殉職者慰霊式

6月15日(休)、市役所にて、「砂川市戦没者・殉職者慰霊式」が行われ、遺族など39人が参列しました。今年で62回目を迎えたこの式は、戦争で亡くなられた方々への慰霊と次世代への平和を誓うため、私たちがつないでいくべき重要な式典です。飯澤市長は式辞の中で争いが続いている他国の情勢についても触れ、真の平和が訪れることを強く願いました。

民謡民舞少年少女大会全国大会出場



もりかわうたね

盛川詩音さん(砂川小3年)が8月19日から東京都で行われる「民謡民舞少年少女大会全国大会」への出場報告のため、6月26日に市長室を訪れました。盛川さんは「トロフィーを取れるように頑張る」と意気込みを話しました。また、女子野球チームにも所属し、こちらもチームの一員として全日本女子学童軟式野球大会に出場します。



「カタログポケット」で広報を閲覧し、各トピックスのカメラマーク  をタップすると、紙面に掲載しきれなかった写真を見ることができます！



カタログポケット



すながわマラソン大会



6月25日(日)、北海道子どもの国周辺にて、4年ぶりに「アメニティ・タウンすながわマラソン大会」が開催されました。今年で36回目の開催となりましたが、小学生から81歳の幅広い世代の306人の方々が参加しました。3km(小学生の部、親子ペアの部)、5km(中学生以上の部)、10km(高校生以上の部)のコースに分かれ、それぞれが自分のペースで一生懸命にゴールを目指しました。当日は強い日差しの中での開催となりましたが、暑さの中に光るさわやかな汗と笑顔があふれた大会となりました。





スケジュール

- 16:00 ~ 開場
- 17:00 ~ 17:15 市民踊り (砂川音頭)
- 17:15 ~ 17:45 砂川キッズジャズスクール
- 17:45 ~ 18:00 事業 PR
- 18:00 ~ 18:10 主催者・来賓挨拶
- 18:10 ~ 18:40 すながわ夷
- 18:40 ~ 19:20 砂川プラススタイル
- 19:20 ~ 19:40 緑粋みこし
- 19:40 ~ 19:50 花火ショー
- 19:50 ~ 20:30 第 51 回砂川納涼花火大会
(雨天の場合は 8 月 20 日(日)に実施)
- ~ 20:30 閉会

と き
8 月 4 日(金)
と ころ
砂川オアシスパーク
(砂川市西 4 条南 1 丁目)

第 51 回
砂川納涼花火大会

納涼ビアガーデンは
16:00 から!
さまざまなお店が
出店!



第 27 回
ラブ・リバー砂川夏まつり

今年のラブ・リバー砂川夏まつりは、どなたでも参加できる 4 年ぶりの市民踊りから始まり、砂川キッズジャズスクールや砂川プラススタイル、すながわ夷、緑粋みこしが祭りを盛り上げます。

花火ショーと第 51 回砂川納涼花火大会では、趣向をこらした演出で夏のオアシスの夜空を華やかに彩ります。ぜひ会場ですてきな一夜をお楽しみください。

※飲酒運転は絶対にしないでください。徒歩やタクシーでの来場または運転代行の依頼をするなどの対応をお願いします。



▲昨年の会場の様子



▲市民踊りは 4 年ぶり!

問ラブ・リバー砂川夏まつりに関すること / 砂川夏まつり実施本部 (観光係内) Tel 74-8384

納涼花火大会に関すること / 商工会議所 Tel 52-4294

新刊案内

オススメの1冊



『コメンテーター』
(奥田英朗)

低視聴率にあえぐワイドショーのスタッフ・圭介は新型コロナウイルス感染症特集のコメンテーターとして美人精神科医を出演させようと画策する。しかし、該当者を探しているうちに行き違いからトンデモ精神科医・伊良部の出演が決まってしまう。放送事故寸前のコメントを連発する伊良部に現場は慌てふためくが…。人気の伊良部シリーズ、17年ぶりの新作。

主な新刊書

6月1日以降に入ってきた新刊書です

文学書

- オール・ノット (柚木麻子)
- おやごころ (畠中恵)
- 聴こえない母に訊きにいく (五十嵐大)
- くもをさがす (西加奈子)
- 極楽征夷大將軍 (垣根涼介)
- コロナ漂流録 (海堂尊)
- 最後の祈り (薬丸岳)

実用書ほか

- 英国の幽霊城ミステリー (織守きょうや)
- 俺しかない (堂安律)
- 帰ってきた生協の白石さん (白石昌則)
- サーカスの子 (稲泉連)
- 闘いの庭 咲く女 (ジェーンズ)
- なんで会社辞めたんですか? (高橋弘樹)

児童書

- おべんとうのあいうえお (加藤休ミ)
 - へんし〜ん! ことばブック (齋藤孝)
 - すいとうのひとやすみ (村上しいこ)
- ほか全 227 冊

閩図書館 Tel 52-3819



砂川市地域交流センター ゆう
伝 官 板

■ゆうシアター「昭和から平成への名作」

懐かしい作品をフィルム上映で！ミニホールを映画館に見立て、あなたを映画の世界に魅き込みます。薬師丸ひろ子、西島秀俊など今も活躍する主演俳優の昔の映画をご覧ください。

- ◆ 上演作品・日時 7月22日(土) Wの悲劇 / どついたるねん
7月23日(日) つぐみ / ニンゲン合格
- ◆ 料 金 2日間通し券 1,000円 / 1日券 800円 / 1作品 500円

■ゆう楽市

ゆうのお祭りを4年ぶりに開催します！誰でも無料で参加できるスタンプラリー、紙ヒコーキ大会など、昔懐かしい子ども縁日、ご家族で楽しめるイベント盛りだくさんです。

♪ピアノ弾きさんいらっしゃい♪

ゆうストリートピアノをロビーに設置しています。お祭りが盛り上がるような演奏をしてくださる方を募集しています。予約は不要です。当日お越しく下さい♪

- ◆ と き 8月6日(日) 10:00～14:00
- ◆ 料 金 無料

■ファミリー演劇「めにみえない みみにしたい」

しゃぼん玉やじゃんけんなど、演劇の中に楽しいしかけがいっぱい♪少女の成長や自立をテーマにした本作は、大人から子どもまで楽しめる作品となっています。*推奨年齢4歳以上

- ◆ と き 8月13日(日) ① 11:30～ ② 15:00～
(開場は上演 20 分前)
- ◆ 料 金 19歳以上 2,000円 / 2歳以上 500円 ▲ゆう HP



【関連企画】「地図のワークショップ+α」参加者募集！

参加者と楽しく体験できる演劇ワークショップ。みんなが住んでいるまち砂川を題材に“物語”をつくってみよう！

- ◆ と き 8月12日(土) 14:00～16:00
- ◆ 対 象 小学生 定員 15人
- ◆ 料 金 500円
- ◆ 申 込 7月31日(月)までにゆうへ電話またはゆうホームページから申し込み

■健康教室「ふまねっと運動」

- ◆ と き 7月19日(火)、8月2日(火) 10:00～11:00

■ゆう百歳体操

- ◆ と き 毎週月・木曜日 10:00～11:30
- 【7月】(17、20、24、27、31日)
- 【8月】(3、7、10日)

閩NPO法人ゆう事務局 Tel 54-3111

チケット取扱い ゆう、観光協会、砂川パークホテル
石家商店、いわた書店、オオヤマ

砂川市食生活改善協議会

今夜のもう一品

タコライス

夏野菜がおいしい季節になってきました。今回は、ご家庭でお子さんと一緒に簡単に作れて、野菜、たんぱく質もとれる一皿メニューです。

<材料 4人分>

ごはん	400g
合いびき肉	120g
玉ねぎ	200g
ピーマン	40g
サラダ油	小さじ1
ケチャップ	大さじ2
塩	小さじ1/3
こしょう	少々
水	小さじ4
レタス	80g
ミニトマト	12個
細切りチーズ	80g

<作り方>

- ①玉ねぎ、ピーマンはみじん切り、レタスは千切りにする。ミニトマトはへたをとって4等分に切っておく。
- ②フライパンにサラダ油を熱し、玉ねぎとピーマンをしんなりするまで炒める。
- ③ひき肉を加え、色が変わるまで炒めたら、Aを入れて煮る。水気がなくなったら火を止める。
- ④温かいごはんを器に盛り、③、レタス、ミニトマト、チーズを盛り付ける。



エネルギー 355kcal たんぱく質 13.8g カルシウム 153mg 塩分 1.1g

問ふれあいセンターTEL 52-2000

新型コロナワクチンの接種について

●集団接種が終了し、個別接種に変わります

春開始接種として5月下旬から実施してきた集団接種は7月上旬で終了しました。今後は国が実施期間としている8月末まで、市内医療機関での個別接種に切り替えます。なお、ワクチンをむだにしないため、予約状況に応じた日程調整を行いながら実施します。接種をご希望の方はお早めに予約専用ダイヤルでご予約ください。

- 対象 1・2回目の接種を終了した高齢者(65歳以上)、基礎疾患を有する方やその他重症化リスクが高いと医師が認める方(12～64歳)、医療・介護施設従事者など
- 使用ワクチン モデルナ社製またはファイザー社製のオミクロン株対応2価ワクチン

●乳幼児(生後6か月～4歳)および小児(5～11歳)の新型コロナワクチン接種について

市ホームページ(右記QRコード)に日程を随時掲載しています。ご確認のうえ、予約専用ダイヤルまたはインターネット予約サイトにてご予約ください。



▲乳幼児



▲小児

- 接種会場 市立病院

ワクチン予約専用ダイヤルTEL 74-7002 8:30～17:15(土・日曜日、祝日を除く)

問ふれあいセンターTEL 52-2000

統計調査員を募集しています!

10月に実施される「令和5年度住宅・土地統計調査」にて、市内の各調査区を担当していただく調査員を募集しています。経験などは問いませんので、ご興味のある方や詳細を確認したい方はぜひご連絡ください。

- 資格 調査業務に理解をもって取り組んでいただける20歳以上の方
- 期間 8月下旬～10月下旬予定
- 報酬 5万円～7万円程度(担当する調査区数により金額が変わります。詳細はお問い合わせください。)
- 申込 7月21日(金)までに広報広聴係TEL 74-8763へ

市の人口 ★6月末現在★ ※ ()内は前月比

世帯数 8,586世帯(-7) 人口 15,706人(-20) 男 7,294人(-5) 女 8,412人(-15)

編集後記

▶マラソン大会に出場した皆さん、お疲れ様でした!▶何kmも走ることができる方々は日々どのようなトレーニングをしているのでしょうか?▶運動が苦手なインドア派の私には一生たどり着けない境地です……🏃‍♂️

※「QRコード」は株式会社デンソーウェーブの登録商標です。