

平成 30 年 1 月 1 日号

No. 2126

# 広報 さながわ

# 来て！みて！体感！

北海道砂川市



## 新春 本年もよろしくお願ひします

全国各地を走ります！  
(砂川市PRラッピングトラック出発式)



# あいさつ

砂川市長 善岡 雅文



新年あけましておめでとございます。

市民の皆様には、穏やかに新しい年をお迎えのことと心よりお慶び申し上げます。

旧年中は、あたたかいご支援とご協力をいただき、多くの皆様に市政全般に対するご意見をいただきながら、市政運営を進めることができましたことに厚くお礼を申し上げます。

昨年12月に2017年の世相を1字で表す漢字が「北」に決まりました。理由としては、北朝鮮の発射した弾道ミサイルが北海道上空を通過したことや北海道日本ハムファイターズの清宮選手の入団などが挙げられ、まさに「北海道」が注目された1年でありました。

砂川市におきましては、妊娠、出産、子育てをしっかりとサポートする施策を昨年ほさらに拡充し、幼稚園保育料の負担軽減補助の新設、子育て中のお母さん方から要望のあった公民館ラウンジ内へのキッズスペースの設置、学力の向上および家庭学習の習慣化を目指した放課後学習サポート事業な

ど、市民の声を聴きながら子育てを総合的に支援しているところであります。年末には市営野球場の光明鮮やかな電光掲示スコアボードの設置やフィールドの拡大など、施設の大規模改修が終わり、時期を同じくして北海道日本ハムファイターズ「北海道179市町村応援大使」に近藤健介選手と石井裕也選手が決定するという明るいニュースで1年を締めくくることができました。

本年は市制を施行してから60周年を迎えます。この記念すべき年に、庁舎建設では基本設計・実施設計に入りエレベーターの設置や窓口レイアウトなど、より詳細な姿が示される予定であり、今後も市民の皆様と情報を共有しながら親しまれる庁舎の実現に向け進めてまいります。

また、昨年より地域で安心して暮らせる環境を図るために社会福祉法人に対し建設補助を行ってりましたが、今月には市民の念願であった地域密着型特別養護老人ホーム福寿園が完成、4月には利用開始予定であり、入所待ちを少しでも解消することができればと考えております。

終わりに、ことしの干支は聴覚に優れた「戌」であります。遠くの小さな声にも耳を傾け、2期目最後の年も全速力で走り続けますので、引き続き市民の皆様のご支援ご協力を賜りたいと存じます。

市民の皆様にとって、ご健勝で幸多き年となるよう心からお祈り申し上げ、年頭のごあいさつといたします。

# 新年のご

砂川市議会議長 飯澤 明彦



新年あけましておめでとございます。市民の皆様におかれましては、輝かしい新春を健やかに迎えられましたことと議員一同心からお慶び申し上げます。また、日頃より議会活動に対するご厚情とご指導を賜り厚くお礼申し上げます。

昨年を顧みますと、アメリカ合衆国の新大統領誕生に始まり、北朝鮮からの弾道ミサイルが北海道の上空を通過し、国際社会の緊張が高まりを見せる中、国内においては、衆議院が解散し総選挙が行われるなど、政治・経済・社会が大きく揺れ動いた一年でありました。

さて、本市においては、少子高齢化や人口減少社会が進展する中、地域の特徴を活かした産業の振興、雇用の確保などの地方創生を進めるため、企業の仕事内容や仕事のやりがいなどを若手従業員から伝えるPR冊子やメッセージを贈る動画を作成し、地域の活性化や就業機会の創出に取り組んでいるほか、ハイウェイオアシス館に産直市場がオープンしたことは、まちの新たな魅力発信につながるものと期待しております。

す。

また、新庁舎建設につきましては、市民ワークショップや市民説明会などを開催し、市民の皆様からのご意見をお聞きし基本計画が策定され、今年、設計段階へと順調に進められる予定であります。

昨年の市議会を振り返りますと、議会改革において市民に開かれた議会を目指し、市民の声を直接聞くことが重要と考え、初めての議会報告会を全議員出席のもと、市内3会場で開催しました。いくつかの課題もあります。市民の皆様のご意見やご提案などを議会活動に反映させるため、今後改善を図りながら取り組んでいこうと考えております。さらに、政務活動費については、平成29年度交付分より領収書と活動報告書のインターネット上での公開を実施し、さらなる透明性の確保を図ってまいります。

私も議員一同、市民の代表として、二元代表制の一翼を担う議会の役割と責任の重さを自覚するとともに、市民の皆様への負託に応えるべく、市政の諸問題解決に向け誠心誠意努めてまいります。

本年が市民の皆様にとりまして、幸せで実り多く、大いなる飛躍の年となりますよう心からお祈り申し上げます。新年のごあいさつといたします。

本年もよろしく

お願い申し上げます

平成30年 元日

砂川市議会議長一同



「市民の安全・安心な暮らしを支え みんなに親しまれる庁舎を目指して」

# 庁舎建設基本計画を策定しました

市では、昨年5月に策定した「砂川市庁舎建設基本構想」の内容をもとに、庁舎建設検討審議会での審議や意見募集（パブリックコメント）、市民説明会などの意見を踏まえ、新庁舎の機能や規模等の整備方針を整理し、今後の設計の基礎となる「砂川市庁舎建設基本計画」を策定しましたので、その概要をお知らせします。

## 砂川市庁舎建設基本計画の概要

### 現状と課題・庁舎整備の必要性

現庁舎は、建設から47年以上が経過し、施設の老朽化、バリアフリー性能の不足などの問題を抱えているほか、耐震性の不足や非常用発電機の未設置などにより、災害時において防災拠点として機能しなくなる可能性があります。これらの課題を解決するには、建物の構造上、抜本的な構造改修は困難なため、「全面建替え」により整備することとしました。

### 新庁舎の導入機能

7つの基本方針に基づき14の導入機能を設定します。

▶ 基本方針1 防災・救援拠点としての機能を備えた庁舎		
1	防災機能	<ul style="list-style-type: none"><li>・災害対策活動が円滑に行える対策本部機能を整備</li><li>・停電時でも電源を確保し、関係機関と連絡が可能な通信手段を整備</li><li>・災害対策活動に必要な屋外空間を確保</li><li>・ライフラインのバックアップ機能を導入</li></ul>
2	耐震機能	<ul style="list-style-type: none"><li>・国の耐震基準（震度6強）の5割増の強度の確保</li><li>・構造方式は、「耐震構造」「制震構造」「免震構造」それぞれの長所、短所を検証した上で設計の段階で決定</li></ul>
▶ 基本方針2 水害に対して一定の機能を維持できる庁舎		
3	水害対策機能	<ul style="list-style-type: none"><li>・建設地を盛り土し、地盤を1.5m底上げ</li><li>・災害対策活動を行う会議室や設備を上階へ配置</li><li>・電力などの設備系統を分離し、1階が浸水した場合でも上階の執務機能を確保</li></ul>
▶ 基本方針3 すべての人が利用しやすいユニバーサルデザインが図られた庁舎		
4	ユニバーサルデザイン機能	<ul style="list-style-type: none"><li>・わかりやすい案内サインの設置</li><li>・エレベーターや多目的トイレの設置</li><li>・段差の解消など、車椅子やベビーカーの利用者に配慮</li><li>・子供連れの方のために、授乳室やベビーベッド、キッズスペースの設置を検討</li></ul> 
5	駐車場・駐輪場	<ul style="list-style-type: none"><li>・障がい者などにも配慮した駐車場の整備</li><li>・公用車の駐車場は現状の車庫を継続使用</li><li>・駐輪場の整備</li></ul>

多目的トイレ



▶ 基本方針 4 省資源や省エネルギー化など環境に配慮した庁舎		
6	環境負荷の低減	<ul style="list-style-type: none"> <li>・太陽光発電設備などの再生可能エネルギーの活用を検討</li> <li>・自然換気や自然採光の取り入れに配慮</li> <li>・照明設備や冷暖房設備の省エネルギー化</li> <li>・断熱効果の高い工法や材料の導入によるエネルギー損失の低減</li> </ul>
7	ライフサイクルコスト縮減	<ul style="list-style-type: none"> <li>・柱などの高耐久化や外壁などの修繕が容易に行えるよう配慮</li> <li>・改修や利用変更に対応できる柔軟性の確保</li> <li>・窓や外壁、配線、配管などの清掃、点検、保守に必要な設備機器を設置</li> </ul>
▶ 基本方針 5 利便性・快適性の高い庁舎		
8	窓口・相談機能	<ul style="list-style-type: none"> <li>・市民利用の多い窓口を低層階に集約</li> <li>・各種証明書のワンストップ化を継続</li> <li>・プライバシーに配慮した相談室を設置</li> <li>・窓口ごとの色分けなど、分かりやすい窓口案内サインの設置</li> </ul>
		 <p>分かりやすい窓口</p>
9	情報発信・フリー(交流)スペース	<ul style="list-style-type: none"> <li>・気軽に立ち寄れる情報発信スペースの設置</li> <li>・親しみやすく、利用しやすい多目的に利用できるフリー(交流)スペースの設置</li> <li>・眺望を楽しめるスペースの検討</li> </ul>
		 <p>フリー(交流)スペースのイメージ</p>
▶ 基本方針 6 周辺環境と調和し、まちづくりに配慮した庁舎		
10	周辺環境との調和	<ul style="list-style-type: none"> <li>・オアシスパークなど、周辺の自然環境と調和したデザイン</li> <li>・北2丁目通りからの視認性に配慮したデザイン</li> </ul>
11	周辺施設との連携	<ul style="list-style-type: none"> <li>・まちなか施設を有効に利用し、連携、機能分担による効率の良い施設整備を検討</li> <li>・隣接する公民館、図書館との機能連携を検討</li> </ul>
▶ 基本方針 7 多様化する行政需要に対応可能でコンパクトな庁舎		
12	執務機能	<ul style="list-style-type: none"> <li>・見通しの良いオープンフロア構成</li> <li>・組織見直しなどに対応できる執務室の構成</li> <li>・書庫やOA機器などの集約配置によるスペースのコンパクト化</li> <li>・OA機器などを機能的に配置できるようOAフロアを採用</li> <li>・ロッカーなどを固定し、地震時にも安全に避難できるよう整備</li> </ul>
		 <p>オープンフロア</p>
13	議会機能	<ul style="list-style-type: none"> <li>・議会施設をワンフロアに集約し、上層階に配置</li> <li>・議場は直列配置型(従来型)のレイアウトを採用</li> <li>・本会議の中継など、情報発信環境の整備を検討</li> <li>・各諸室の防音対策、プライバシーの確保に配慮</li> </ul>
14	セキュリティ機能	<ul style="list-style-type: none"> <li>・共用エリアと執務エリアに区分し、適切なセキュリティ対策を整備</li> <li>・ICカードなど入退室管理設備の導入を検討</li> <li>・行政情報などの保護のため、執務室内は職員専用エリアとする</li> </ul>

## 施設計画

### ①新庁舎の規模

新たに「教育委員会」と「地域包括支援センター」を新庁舎に配置することとし、基本構想で定めたおおむね5,500㎡を目安に計画します。なお、新庁舎の規模は、今後の基本設計で精査を行い最終決定します。

### ②新庁舎の配置

新庁舎の配置は、公民館南側（現市立病院駐車場）を基本に配置し、「土地利用性」「周辺施設との関連性」「防災性」「快適性」に配慮しながら設計を進めることとしました。

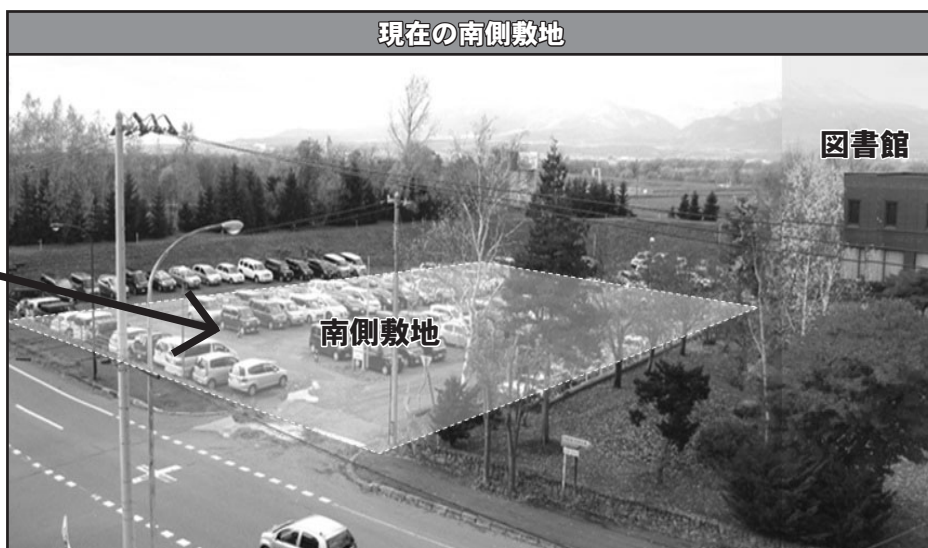

## 事業計画

### ①事業スケジュール

平成30年2月に基本・実施設計を発注し、平成31年度に建設工事に着手、平成32年度中の完成を目指します。

平成29年度	平成30年度	平成31年度	平成32年度	平成33年度～
基本計画	基本・実施設計	新庁舎建設工事	引越し	解体工事 駐車場整備

### ②概算事業費

新庁舎の建設事業費単価は、他市町の事業費などを参考に47～52万円/㎡と想定します。なお、建設工事費の縮減やコスト管理を徹底し、全体事業費の抑制に努めます。

区分	金額(億円)	備考
建設工事費	25.9～28.6	建設工事費
外構工事費	1.0	敷地造成など
整備関連費	3.0～3.4	解体費など
その他経費	6.1～6.5	ネットワーク整備費など
合計	36.0～39.5	

### ③財源

新庁舎建設事業費の財源は、次の通り想定します。なお、活用できる補助制度の調査・研究を行い、財政負担の軽減に努めます。

区分	金額(億円)	備考
庁舎整備基金(自己財源分)	10.0	市庁舎建設事業積立金
地方債	26.0～29.5	市町村役場機能緊急保全事業債
合計	36.0～39.5	

▶基本計画の詳細は、市ホームページおよび市情報公開コーナーで閲覧することができます。



～庁舎建設基本計画を策定しました～

## 基本計画策定にあたって、意見募集(パブリックコメント)・市民説明会を実施しました

### 意見募集(パブリックコメント)

砂川市庁舎建設基本計画(案)に対する意見募集(パブリックコメント)を昨年11月1日～30日までの期間で意見募集を行いました。その結果、6人の方から9件のご意見をいただきました。

ご意見	市の考え方
フリー(交流)スペースは、1階が望ましいのではないのでしょうか。 パーク、緑地部分がなくなるので、是非、眺望を楽しめるスペースを設けて欲しい。	フリー(交流)スペースについては、1階に配置することで検討しています。また、1階のスペースとは別に上層階にオアシスパークなどが眺望できるスペースの設置も検討しています。
情報発信はある程度良いとしても、フリー(交流)スペースは、現公民館・図書館入り口付近を拡大して、現教育委員会の場所を活用する工夫を！ ※ 近場に幾つもの似たようなスペースは不必要ではないか	情報発信スペースおよびフリー(交流)スペースの設置につきましては、隣接する公民館・図書館との連携かつ機能分担をしながら、効率の良い施設整備を検討していきます。
役所内に欲しいものは、食堂(低料金)・談話室(自販機付)・簡易写真館(パスポート用等)。	市役所内の食堂につきましては、現在、職員の福利厚生施設として設置・運営し、外部委託により提供していますが、近年の利用者の減少などの理由から設置しないこととしています。また、フリー(交流)スペースには、自販機やATMなど、来庁者の利便施設として設置することとしています。証明写真機につきましては、設置する予定はありませんが、今後、導入の必要性や費用・効果などについて調査・研究していきます。

### 庁舎建設に関する市民説明会

庁舎建設について、広く市民の皆さんにご理解いただくため、市民説明会を昨年11月27日～29日の日程で開催しました。説明会では、庁舎建設の検討経緯や新庁舎の導入機能、新庁舎の規模、概算事業費などについて説明し、その後、皆さんからご意見などをいただきました。

ご質問・ご意見	市の考え方
建設場所は公民館前に決定したのか。個人的には、中央小跡地が街中にも近く、敷地面積も広いと、建設地に適していると考えますが、建設地の決定はどのように行ったのか。	建設位置については、平成29年5月に策定した「砂川市庁舎建設基本構想」において、公民館前に決定しています。決定の経過として、市民委員で構成される庁舎建設検討審議会において、「防災性」「市民の利便性」「地域の活性化」「事業の経済性」などのさまざまな条件から比較検討し、候補地の中で最も適している建設位置を公民館前としたところです。
庁舎整備基金(積立金)について、いつから積立てし、どのような資金が積立てられているのか。	基金の積立てについては、平成28年度に財政調整基金(年度ごとの剰余金の一部)から6億円を積立てています。さらに平成29・30年度に2億円ずつ各年度の剰余金から積立て、建設工事が始まるまでに10億円になる計画としています。
現庁舎の跡地の使い方はどのように考えているのか。	新庁舎へ引越した後、現庁舎を取り壊し、駐車場として整備することを考えています。

紙面の都合上、ご意見・ご質問は、一部の掲載としています。全てのご意見・ご質問は、市ホームページおよび市情報公開コーナーにて公表しています。

▶ 今後も皆さんからのご意見を参考にしながら、庁舎建設を進めていきます。

◆ 詳細 推進係 542121

# 75歳以上の方と65～74歳で一定の障がいがある方へ 後期高齢者医療制度のお知らせ

## ◆高額介護合算療養費および医療費通知◆

### 高額介護合算療養費

医療と介護の両方を利用している世帯の自己負担を軽減する制度です。

同じ世帯の被保険者が1年間に支払った後期高齢者医療制度と介護保険の自己負担額の合計が限度額を超えたときは、その超えた額が後期高齢者医療制度および介護保険から支給されます。なお、保険係窓口での申請が必要となります。

※ 後期高齢者医療制度または介護保険の自己負担額のいずれかが0円の場合は対象となりません。また、支給額が500円以下の場合には支給されません

### 医療費の自己負担額

月単位で計算する「高額療養費」支給後の自己負担額の1年間の合計

### 介護サービス利用の自己負担額

月単位で計算する「高額介護（予防）サービス費」支給後の自己負担額の1年間の合計

世帯ごと  
に合計

高額医療・高額介護合算療養費の自己負担限度額

高額医療・高額介護合算療養費



限度額を超えた分を支給

### 自己負担限度額表

【1年分の自己負担額の計算期間：8月1日～翌年7月31日】

負担割合	区 分		自己負担額の合計の基準額
3割	現役並み所得者		67万円
1割	一般		56万円
	住民税非課税世帯	区分Ⅱ ※1	31万円
		区分Ⅰ ※2	19万円

●現役並み所得者…住民税の課税基準額が145万円以上の被保険者とその同一世帯にいる被保険者の方

●一般…住民税課税世帯で、「現役並み所得者」以外の方

※1 世帯全員が住民税非課税である方

※2 世帯全員が住民税非課税であり、世帯全員の所得が0円（公的年金収入のみの場合、その受給額が80万円以下）、または老齢福祉年金を受給している方

### 医療費通知を全世帯へ送付します

これまで希望者にお送りしていましたが、平成29年9月送付分より全受診者（平成29年1月～6月に受診された方）にお送りしています。なお、発行時期は従来の9月と翌年3月に変更ありません。次回の発行は平成30年3月（平成29年7月～12月診療分）です。

なお、医療費通知の送付を希望されない方は保険係までご連絡ください。

●医療費通知は皆さんの受診状況についてお知らせするもので、請求書ではありません。  
また、この通知を受け取られたことで、申請等の手続きをされる必要はありません。

☐ 詳細 北海道後期高齢者医療広域連合 011-290-5601 または保険係<sup>54</sup> 2 1 2 1



# 入学おめでとうございます

4月から始まる楽しい学校生活。

ことしは90人の新1年生が誕生します。

(平成29年12月22日現在、五十音順、敬称略、希望者のみ掲載)



## 豊沼小学校 11人



石垣 颯汰	佐々木 莉桜	清水七 凧凧
高橋光七子	高橋 侑己	月岡 奈美
西田 龍信	仁田真菜美	藤原 琴音
南 凧乃	矢野凧々香	



## 北光小学校 10人



表 蒼空	後藤 爽	高谷 想来
瀧川 瑠空	竹中 悠斗	千色 瑛
鳥潟 歩斗	前谷 一	宮腰 叶夢
森川 雄太		



## 砂川小学校 27人



浅井 耀太	足達 日葵	栗井 心春
池川 翔	市原里緒菜	岩本 陽
大場 梓恩	岡田 壮亮	亀田 悠太
河野 雅哉	木村 水香	栗田 朋弥
今野 槇哉	齊藤 健介	作田 咲樹
作田 悠莉	上見 毅	新名 瑛
菅井 崇人	住 勇作	友利 帆花
中川 莉奈	東恩納琉希	松本 にこ
三浦ひまり	満田 寿珠	



## 中央小学校 24人



阿部 華凧	石田 一太	岩淵麗々奈
加藤 蘭々	門谷 柚希	河嶋 友希
川端 悠心	熊谷 真秀	三枝 謙心
斉藤 虎雄	七田 博夢	清野あゆみ
関尾 心夏	高桑 茉歩	富澤 彩梨
原田 彩花	福島 陽和	藤澤 結真
松谷健之介	森井 春道	山越 莉音
和久津愛夢	渡邊 穂花	渡部 瑞生



## 空知太小学校 18人



茨木 翔	岩井 絆来	大野 一颯
小野寺奏二	加我 優実	鎌田 心羽
齊藤 来々	坂本 悠真	柴牟田昇明
高橋 和佳	田中 匠	田中 雅姫
西 優樹奈	西泉 凌杜	年代 絢菜
福永 陽葵	間宮 紗衣	南澤 煌



### 入学のご連絡

入学通知書を1月中旬に各家庭へ郵送する予定です。名前の訂正や転居・転出予定のある方、入学にあたり相談のある方は、お早めに学校教育係へご連絡ください。

【お問い合わせ】 学校教育係 ☎ 2 1 2 1

最後の

# 砂川 冬のフェスティバル

～長い間ありがとうございました～

砂川の冬を代表するイベント「砂川冬のフェスティバル」は、31回目の開催となる今回をもって最後の開催となります。これまで以上に冬のひとときを満喫できる屋外イベントや売店・屋台コーナー、豪華景品が当たる抽選会など、最後にふさわしい盛りだくさんのスケジュールで皆さんをお待ちしています。ぜひご家族おそろいでお越しください。



**とき** 1月20日(土) 午前10時～午後5時

**ところ** 地域交流センターゆう

## イベントスケジュール

10:00～15:00	◆ SuBACo のワークショップ	
10:00～17:00	◆ 売店・屋台コーナー ◆ 雪山すべり台 ◆ トナカイのそり体験	
11:00～	◆ 子ども宝さがしゲーム(受付 10:00～10:30) 小学生以下が対象です。参加料 500 円、先着 250 名様 ニンテンドースイッチが 2 台当たる!	
11:00～13:00	◆ ウィンターチャンスセール抽選会(砂川商店会連合会主催)	
11:00～17:00 (途中 60 分間の休憩があります)	◆ 「ピエロのぐっち」バルーンパフォーマンス ◆ 「おえかきっこみゆ」似顔絵ペンダントコーナー(1枚 100 円) ◆ 「ダイヤモンドアート Chika」ダイヤモンドアート体験コーナー(1回 100 円)	
13:30～	◆ 雪中大運動会 参加無料、先着 150 名様 ホールインワン・PK・フリースローの 3 つのゲームに参加して、豪華景品を当てよう!	
16:00～	◆ 主催者・来賓あいさつ ◆ 大抽選会(15:00～抽選券販売) 1枚 500 円、1人 2枚までで 500 枚限定です 特賞はふくろうカード商品券 10 万円分、 1等 50 型 4K 液晶テレビ、 2等 コードレス掃除機など、豪華景品盛りだくさん!!	

【お問い合わせ】 砂川冬のフェスティバル実行委員会事務局(商工会議所内) ☎ 4 2 9 4



ま ち の 話 題

□ホームページ「すながわTOPICS」でも紹介中! □

<http://www.city.sunagawa.hokkaido.jp>

“砂川市”が全国へ駆け抜ける

(12月1日 市役所)

移住・観光事業に役立ててほしいと、市のPRデザインが描かれた丸一運輸(株)の自社トラックがこの日お披露目され、出発式が行われました。テープカットなどのセレモニー終了後、雪が舞う中たくさん関係者に見送られながら市役所を出発した色鮮やかなトラックは、これから全国各地を走ります。



●代表取締役社長 八幡 弥美氏  
(中央左) と善岡市長

勝どきが響き渡る

(12月14日 北泉岳寺ほか)

赤穂義士討ち入りの日、「第62回北海道義士祭」が開催されました。義士たちは、空知太保育所や福寿園を慰問し、墓前法要のあと力強く勝どきが響き渡りました。市役所や市立病院も訪れ、市立病院を訪れた義士は患者の皆さんに病気を断ち斬るとともに来年がよい年となるように力強い勝どきをあげました。



●力強くエイエイオー!

ジンジャーマンクッキーでメリークリスマス

(12月16日 公民館)

ALTとふれあう、「国際交流ふれあいinすながわII」が行われました。ヨーロッパではクリスマスの時期に生姜入りのジンジャーマンクッキーを作るという風習があり、そのクッキーのデコレーションをしました。クリスマスカード作りなどをした後に、ジンジャーマンクッキーを食べ、一足早いクリスマスを楽しみました。



●生姜入りクッキーで風邪も吹き飛ばし!

▼市長からお祝いを受ける 佐々木さん



佐々木ヨシ子さん(東4南11)が、12月3日に100歳の誕生日を迎えられ、市から敬老のお祝いが贈られました。  
佐々木さんは増毛町でお生まれになり、結婚後、4人の子どもを授かりました。23歳の時に砂川市に移り住まれ、現在は、老健みやかわに入所しています。趣味は編み物で、20年間ほど、ふれあいセンターの手芸サークルに通っていただいています。  
いつまでもお元気で過ごしてください。

おめでとう  
100歳  
ございます

### 平成30年砂川消防出初式

- ◆とき 1月6日(土)
  - 出初式 午後2時～
  - はしご乗り 午後2時20分～
- ◆ところ 消防総合庁舎前
- ※ 消防団員召集のため、午後1時30分にサイレンを吹鳴します。火災と間違わないようご注意ください
- ◆詳細 砂川消防署☎2196



- 職種・資格
  - 自衛官候補生(男子)
  - 18歳以上27歳未満の方
  - 予備自衛官補(一般公募)
- 自衛官では、平成29年度の自衛官候補生、平成30年度の予備自衛官補の募集を行います。

### 自衛官募集

## 募集



### 市民健康・栄養相談

## 健康福祉



- 健康・栄養相談のほか、血圧・血糖値などの測定や健診結果の相談にも応じます。また、乳幼児の計測や栄養・育児などの相談も行っています。
- とき 1月15日(月) 午後1時～3時
  - ところ ふれあいセンター
  - 詳細・申込 ふれあいセンター ☎2000へ

- 18歳以上34歳未満の方
- 予備自衛官補(技能公募)
- 18歳以上55歳未満の国家資格等を有する方
- ※ 詳細はお問い合わせください
- 申込期間 予備自衛官補は4月7日(土)まで、自衛官候補生はお問い合わせください
- 詳細・申込 自衛隊滝川地域事務所☎2140へ

### 後期高齢者健康診査

2月の健診を次のとおり行いますので、希望者は申し込みください。なお、すでに生活習慣病で治療を受けている方は主治医と相談のうえ、申し込みください。

- とき 2月1日(木)～10日(土)
- ところ 細谷医院、明円医院、村山内科医院、いとう内科循環器科クリニック、砂川慈恵会病院
- 対象 後期高齢者医療保険加入者
- 料金 400円
- 詳細・申込 1月4日(木)～12日(金)までに、ふれあいセンター ☎2000へ

### 前立腺がん検診

血液検査による前立腺がん検診を実施します。

- とき 2月2日(金)～13日(火) (水・土・日曜日、休日を除く) 午前10時30分～正午
- ところ 市立病院健診センター
- 対象 市民で50～79歳の男性
- 定員 各日5人
- 料金 1,000円

### こころの健康相談

- 詳細・申込 1月19日(金)までに、ふれあいセンター ☎2000へ

- こころの病気についてのさまざまな相談やストレス・思春期の問題・認知症の問題などに専門医が相談に応じます。
- とき 1月11日(木) 午後2時～4時30分
  - ところ 滝川保健所
  - 詳細・申込 1月10日(水)の午後4時までに、滝川保健所 ☎6201へ

### 認知症を抱える家族の交流会

認知症患者の介護を経験してきた仲間同士が、悩みを受け止めながらアドバイスをしよう交流会に参加してみませんか。

- とき 1月15日(月)、2月19日(月)、3月19日(月) いずれも午前10時～正午
- ところ ふれあいセンター
- 詳細・申込 ひだまりの会 坂本 ☎3462へ

## 水道

についての  
お問い合わせは…

### 中空知広域水道企業団

フリーアクセス  
(通話料金無料)

オイシイミズ

砂川営業所(砂川市役所1階)

080-080-01432

TEL 54-2121

TEL.53-3831 FAX.53-2126

料金のお支払いには、  
便利な口座振替を

# 北砂川 迎春 穂星 砂川

いりやま こやま

畠小山商店 0120-52-2829

## 子育て



### 1歳児パクパクひろば

- とき 1月15日(月) 午前10時～(受付9時45分まで)
- ところ ふれあいセンター
- 対象 平成28年12月生まれ
- 内容 育児交流会、身体計測、個別相談、歯科相談、栄養相談(試食あり)
- 持ち物 母子手帳・子ども用エプロン・スプーン・おしぼり・歯ブラシ
- 詳細 ふれあいセンター⑤2000

### フツ素塗布

虫歯予防のため定期的(6か月ごと)にフツ素塗布を受けましょう。

- とき 1月10日(水) 受付午前9時20分～9時40分
- ところ ふれあいセンター
- 対象 満1歳6か月～6歳
- 料金 700円
- 持ち物 母子健康手帳と子どもの歯ブラシ2本

※ 必ず歯磨きをしてきてください。希望者には歯の染め出しも行います

- 詳細・申込 1月9日(火)までに、ふれあいセンター⑤2000へ

### 1月の保育所開放

「同じ年齢の子どもと遊ばせたい」「お母さん同士友達になりたい」「育児の相談をしたい」「そんなお母さんを応援するため、保育所を開放します。どうぞお気軽にご利用ください。利用の際は、事前に申し込みが必要です。

- とき 1月17日(水) 午前10時～11時
- ところ 市内保育所
- 対象 未就学児とその保護者
- 詳細・申込 ひまわり保育園④4555、さくら保育園⑤3335、空知太保育所③3287へ



### 親子わいわいすぽーつらんど

親子で楽しく運動をして絆を深めませんか。なお、必ず保護者の方が同伴してください。

- とき 1月14日(月) 午前10時～正午
- ところ 海洋センター
- 対象 3～5歳児とその親
- 参加料 無料
- 講師 健康運動指導士 田口あきは氏

### ママさんリフレッシュセミナー「エアロビック講座」

子育てをする親同士、交流しながら心と体もリフレッシュ!冬の運動不足を解消するため、体を動かしてスッキリしましょう!

- とき 1月19日(金) 午前10時～
- ところ 公民館4階 大会議室
- 対象 未就学児の保護者
- 講師 北海道エアロビック連盟道北支部長 佐藤 敬司氏
- 定員 15人
- 託児 無料(定員15人)
- 持ち物 動きやすい服、汗ふきタオル、運動靴、床に敷くバスタオル(ヨガマット)、飲み物
- 詳細・申込 1月15日(月)までに、社会教育係④2121または子育て支援センター④2450へ

- 内容 体を使った運動(走る、跳ぶ、転がる)
- 神経系や体幹の運動(バランス、反応、協調性)
- 持ち物 上靴
- 詳細・申込 1月12日(金)までに、海洋センター⑤4809へ



快適な居住空間の中、お食事や趣味の時間を楽しくお過ごしいただけます

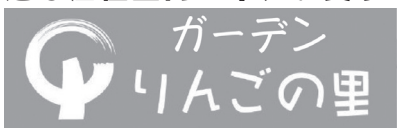

サービス付き高齢者向け住宅

「安心」に支えられた「自由」な暮らしをりんごの里グループが支えます

【お問い合わせ】

晴見3条北8丁目3番5号

☎ 52-3650

↓1人部屋12帖、2人部屋20帖



↑リビング

催し



ジャリンバ初詣で

ジャリンバが皆さんの幸せを願って中心街に登場します。

●とき 1月3日(水) 午前10時～午後2時

●ところ A i A i 正面入口前

●詳細 砂川ジャリンバ事務局 奥山 ⑤4 2 1 2 1

スポーツ



歩くスキーコース

歩くスキーコースをオープンします。用具の貸し出しは無料ですので、ぜひご利用ください。

【日の出歩くスキーコース】

●とき 1月6日(土)～3月中旬

●ところ 陸上競技場、日の出サッカー場、軟式野球場

はじめての学び体験教室  
「子育てひろば」

毎月第3月曜日に幼児を対象とした「子育てひろば」を開催しています。ぜひお気軽にご参加ください。



◆とき 1月15日(月)

午前10時～11時30分

◆ところ 公民館4階 大会議室

◆対象 未就学児とその保護者

◆講師 おもちゃコンサルタントマスター 大和 正枝氏

◆内容 木育～木のおもちゃであそぼう！～木で作られた、いろいろなおもちゃを用意します

◆参加料 無料

◆詳細 社会教育係⑤4 2 1 2 1



- コース 500m、1km
- 用具貸出 総合体育館
- 詳細 総合体育館⑤4 2 1 7

【子どもの国歩くスキーコース】

●とき 1月5日(金)～3月18日(日)

午前10時～午後4時

●ところ 子どもの国公園内

●コース 3km、4km

●用具貸出 砂川ハイウェイオアシス館2階

●詳細 北海道子どもの国協会 ⑤3 3 3 1 9

冬も子どもの国で遊ぼう!!

子どもの国では、幼児を対象とした屋内遊具ひろば、雪山すべり台、スノーラフティングコーナーを設置します。ぜひお越しください。

屋内遊具ひろば

◆実施期間 4月8日(日)まで

◆利用時間 午前10時～午後4時

◆ところ 砂川ハイウェイオアシス館2階  
ふるさと活性化プラザ

雪山すべり台

◆実施期間 1月中旬～3月18日(日)

◆利用時間 午前10時～午後3時

◆ところ 子どもの国中央口広場



スノーラフティング

◆実施期間

1月中旬～3月18日(日)までの土・日曜日、祝日

※ 平日は要相談

◆利用時間 午前10時～午後3時

◆ところ 砂川ハイウェイオアシス館横

◆利用料金 環境整備維持費として1人1回100円

※ 雪山すべり台、スノーラフティングは、積雪の状況により実施期間を変更することがあります

【お問い合わせ】北海道子どもの国協会⑤3 3 3 1 9

献血にご協力を!!

1月の日程は次のとおりです。ご協力をお願いします。

1月10日(水)	
北海道電力(株)砂川電力センター	10:00～10:30
北海道電力(株)砂川発電所	11:00～12:30
北星自動車整備工業(株)	13:45～14:15
マルハン砂川店	14:30～16:00
1月11日(木)	
ソメスサドル砂川ファクトリー	10:00～11:30
中央バス(株)空知整備工場	13:00～14:00
アシル砂川	14:30～16:00
1月12日(金)	
砂川年金事務所	10:00～11:00
市役所	12:30～16:00
1月15日(月)	
消防署	10:00～11:30
北海道三井化学(株)	12:00～13:00
市立病院	14:30～16:00

●詳細 社会福祉係⑤4 2 1 2 1

1月 暮らしのカレンダー

1 (祝)	元旦
2 (火)	
3 (水)	㊟ジャリンバ初詣で 10:00～
4 (木)	㊟市役所仕事始め
5 (金)	㊟市立病院仕事始め
6 (土)	㊟消防出初式 14:00～
7 (日)	㊟第70回成人式 14:00～
8 (祝)	㊟ゆう百歳体操 10:00～ 成人の日
9 (火)	
10 (水)	㊟フッ素塗布 9:20～受付 ㊟3歳児健診(26年11月・12月生) 9:30～受付 ㊟いきいき広場(65歳以上) 10:00～
11 (木)	㊟ゆう百歳体操 10:00～ ㊟こころの健康相談(前日までに予約) 14:00～
12 (金)	㊟無料法律相談(前日までに予約) 13:00～
13 (土)	㊟新春初笑い! ゆうキッズ落語発表会 14:00～
14 (日)	㊟ニューイヤーコンサート 2018 13:30～
15 (月)	㊟1歳児パクパクひろば(28年12月生) 9:45まで受付 ㊟子育てひろば 10:00～ ㊟認知症を抱える家族の交流会 10:00～ ㊟ゆう百歳体操 10:00～ ㊟いきいき広場(65歳以上) 10:00～ ㊟市民健康・栄養相談 13:00～
16 (火)	
17 (水)	㊟乳児健診(29年9月生) 12:45～受付 ㊟乳児健診(29年6月生) 13:15～受付
18 (木)	㊟ゆう百歳体操 10:00～
19 (金)	
20 (土)	㊟砂川冬のフェスティバル 10:00～
21 (日)	
22 (月)	㊟ゆう百歳体操 10:00～
23 (火)	
24 (水)	㊟ゆうゆうひろば 15:00～ ㊟ゆう百歳体操 10:00～
25 (木)	㊟いきいき広場(65歳以上) 10:00～ ㊟赤ちゃんのおはなしばたけ 11:00～
26 (金)	
27 (土)	㊟おはなしのいずみ プラスワン 11:00～
28 (日)	㊟砂川円座劇場物語「こどもの国の秘密の約束」 15:00～
29 (月)	㊟ゆう百歳体操 10:00～
30 (火)	㊟ゆういきいきサロン 10:00～ ㊟いきいき広場(65歳以上) 10:00～
31 (水)	

㊟=市役所 ㊟=公民館 ㊟=図書館 ㊟=市立病院  
 ㊟=滝川保健所 ㊟=ふれあいセンター ㊟=地域交流センター  
 ㊟=総合福祉センター ㊟=消防署  
 ㊟=その他

1月10日は110番の日

110番は、事件・事故などが発生した場合に警察へ緊急通報するための電話番号です。電話に出た警察官の質問に、慌てず落ち着いて正しく教えてください。

車で移動中に携帯電話で110番通報する場合は、移動していると通話がとぎれることや車を運転しながらの通報は法令違反となることから、必ず安全な場所に停止して、通報してください。

また、警察官が早く現場に到着できるように、その場所の住所や付近の目標となる建物などを正しく伝えてください。

急を要しない相談や照会などは、警察相談専用電話「#9110」または最寄りの警察署や交番・駐在所へお問い合わせください。

110番の正しい利用をお願いします。



◆詳細 砂川警察署 ☎0110

市からのお知らせ(砂川警察庁舎の新築について)

市では、北海道警察(以下道警)と、砂川警察庁舎の新築に向け、豊沼連絡所の交番化や交通事故防止対策上の拠点機能、警察庁舎の利便性などについて協議を重ねてきました。

この度、道警から豊沼連絡所(西1南12)が所在する三井化学株式会社所有地の一部を取得し、交通機動隊分駐所の併設や関係団体が会議などを開催できるコミュニティスペースを設けた庁舎を建設するための予算要求をするとともに、運用開始は、平成32年4月を予定しているとの説明を受けました。

今後につきましても、道警と十分協議を重ね、地域住民の安全・安心を確保したいと考えています。

【お問い合わせ】 政策調整課 ☎2121

1月の 休日当番医

	一般診療	歯科診療
7 (日)	細谷医院 ☎3057	もじり歯科クリニック ☎1181 (赤平市茂尻本町3-2)
8 (祝)	市立病院 ☎2131	西尾歯科医院 ☎4816 (滝川市栄町2丁目3-4-301)
14 (日)	市立病院 ☎2131	おおさき歯科 ☎0124-23-0648 (芦別市北1条東1丁目7-17)
21 (日)	すながわ耳鼻科 ☎3387	杉村歯科医院 ☎1354 (滝川市栄町1丁目7-26)
28 (日)	市立病院 ☎2131	押尾歯科医院 ☎2811
備考	診療は9時から17時で、 夜間診療は電話センター ☎2196へ照会を	診療は9時から12時

# ちよこスバ ~ちよこつと SuBACo のこと~

## ■「SuBACo に集まれ撮り人間作品展示」～あなたの好きな空知のそら色～

SuBACo で開催された一眼レフカメラワークショップの集大成の写真展。

「あなたの好きな空知のそら色」をテーマに SuBACo の壁一面が空知の写真で埋め尽くされます。ぜひお越しください。

- 展示期間 1月15日(月)～30日(火)  
※ 水・日曜日を除く
- その他 出展者の作品は、展示終了後受け取りに来た方のみ返却します。なお、郵送での返却はしません



➡ 詳細・申込 まちなか集客施設「SuBACo」 ☎ 4 8 8 5

## 市内の企業で頑張る若手従業員へインタビュー!!

# ジョブスタ VOL. 10 お仕事レポート

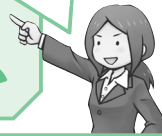

## 有限会社 池川生花店



▶ 住所  
西1条南6丁目1-1

▶ 連絡先  
☎ 2 2 3 0

店頭販売や量販店卸販売、冠婚葬祭フラワーの装飾を中心とした生花販売を行っており、最新情報をキャッチして技術・商品に取り入れてお客様に提供し、お花に必要な物の自社開発もしています。

### ◆どんな職場ですか？

私は花束やブーケ、アレンジメント、スーパーで販売するパック花作りをメインに、スタンド花の製作にも挑戦しています。また、店頭ではお客様の希望を聞いて花束などを製作しています。

経験豊富な先輩や師匠が商品ができるまで何度も優しく教えてくれ、技術を習得しながら毎日楽しく仕事をしています。

### ◆仕事のやりがいなど、メッセージをどうぞ！

入社した頃は、花のことを何も知らず分らないことが多く大変でした。特に花のアレンジは難しく、先輩や師匠に花を選んでもらい包むだけでしたが、今では自分で選んで組み合わせた花がそのまま商品となり、お客様に「お花キレイだったよ」と言ってもらえることも増え、嬉しく思っています。

まずは、できる仕事からコツコツと経験を積んで、多彩な花制作やアレンジができるようになり、お花を通して人を笑顔にできるように頑張っています！



菅野 愛華さん

➡ 詳細 企業労政係 ☎ 2 1 2 1

1歳の記念に  
赤ちゃんネルに  
応募してみませんか

満1歳前後のお子さんを  
紹介しています。400字前後  
のコメントに写真を添えて  
申し込みください。

☎ 2 1 2 1へ  
詳細・申込 広報広聴係